EL TERRITORIO

El Tiempo — El Servicio Meteorológico Nacional pronostica para hoy tiempo inestable, con algunas lluvias y poco cambio de temperatura. Ayer: máxima a las 17,45 con 33,3º y mínima a las 7,15 con 28,9º. (Información en la página 8)

Cortesía — Los fines pueden ser bellos aun cuando no tengan arreglo; pero una fiesta bella y perfumada es casi y es bella. Un hombre sabe lo que puede ser bueno; pero un hombre bueno y amable es MANTEGAZZA.

Año XXXVI — No 12.936 — Registro de la Propiedad Nº 673.584 — POSADAS (Misiones) LUNES 24 DE OCTUBRE DE 1960 — PRECIO DEL EJEMPLAR $: 2.— — EDICION DE OCHO PAGS.

Hicieron Declaraciones Ambos Candidatos de Estados Unidos

● Coinciden en Aumentar el Poderío Militar

WASHINGTON, 23 (UPI) — Los dos candidatos presidenciales de los Estados Unidos dijeron hoy que estaban dispuestos a hacer cuanto sea necesario para mantener militarmente fuerte al país.

R. NIXON

Un portavoz del residente Richard Nixon dijo hoy que el mismo había hecho la firme creencia de que el problema de seguridad nacional es más importante que cualquier otro y no tenía inconveniente por lo tanto en aumentar los impuestos si ello fuera necesario para la defensa.

J. F. KENNEDY

El candidato presidencial demócrata John F. Kennedy dijo que "no son suficientes medidas que sean cada vez mejores", que es necesario que adoptemos las mejores medidas posibles. Añadió que es necesario impedir que los Estados Unidos sigan perdiendo fuerza en relación con la URSS.

El señor Kennedy expresó con sus puntos de vista en entrevistas que celebraron a las asociaciones de oficiales en la reserva de los Estados Unidos, que les había pedido su opinión sobre este asunto.

Kennedy manifestó que no era un secreto que nuestro esfuerzo de defensa ha ido perdiendo fuerza durante los últimos años" y propuso un plan que según el, aumentaría la potencia militar del país. El plan propone se incrementen los esfuerzos para la construcción de proyectiles y cohetes nucleares, propone también se modernice la aviación de la marina.

Nixon reveló sus puntos de vista en una carta escrita a Herbert G. Klein, quien publicó el documento durante un discurso en Fond du Lac, Wisconsin.

Nixon dijo que "en cualquiera otra clase, que se tratara de programas, debemos tener nuestra defensa y la seguridad nacional".

INVESTIGARAN UVA Y ALCOHOL ETILICO

WASHINGTON 23 (UPI) — Estados Unidos anunció esta semana a las Naciones Unidas que ha formado una "pequeña comisión formada por este gobierno para investigar casos, investigare las acusaciones de que se está fomentando la producción de un alcohol etílico para ser usado en forma ilegal en la producción de bebidas".

La nota fue entregada por el embajador de la URSS, Dr. Richard Nixon, quien dijo que el gobierno de los Estados Unidos "no está en condiciones de aceptar la propuesta soviética de que la comisión formada por este gobierno para investigar estos casos, investigare las acusaciones de que se está fomentando la producción de un alcohol etílico para ser usado en forma ilegal en la producción de bebidas".

"Como toda la nación sabe, el gobierno de los Estados Unidos para el mantenimiento de la paz y la seguridad internacionales ha propuesto el establecimiento de un control internacional efectivo sobre todas las armas convencionales, incluyendo las armas de fuego, municiones y explosivos", dijo la nota.

"Como toda la nación sabe, el gobierno de los Estados Unidos para el mantenimiento de la paz y la seguridad internacionales ha propuesto el establecimiento de un control internacional efectivo sobre todas las armas convencionales, incluyendo las armas de fuego, municiones y explosivos", dijo la nota.

Política en una Iglesia de Puerto Rico

SAN JUAN DE PUERTO RICO (UPI) — El arzobispo de San Juan, Monseñor Pedro Arrieta, fue abandonado esta semana en la catedral para leer la pastoral que prohibe a los católicos votar por los candidatos del partido Popular Democrático, que encabeza Fernando Ribas Dominicci.

Al mismo tiempo, José Martín Medrano, Mayor, expresó el gobernador que la policía evitaría situaciones de tumulto, en compañía de gran número de fieles, cuando el arzobispo entró en la catedral para leer la pastoral, la cual fue aprobada por todos los católicos votar por los candidatos del partido Popular Democrático, que encabeza Fernando Ribas Dominicci.

Hasta de estudio, ya han tenido bastante ejemplo".

Nota del Comité de la U.C.R. del Pueblo

BUENOS AIRES 22 (UPI) — Sobre la situación planteada en las presentes horas, se ha expedido el Comité Nacional de la UCRP, diciendo que los gobiernos representantes unionistas, han sido derrocados por medio de golpes militares, agregando que ésta no es la primera vez que el pueblo argentino se ve privado de sus derechos políticos, por medio de la fuerza.

Dice también que el comité nacional de la Unión Cívica Radical del Pueblo, ha aprobado por unanimidad el proyecto de declaración del presidente Frondizi. En la misma se condena enérgicamente todos los distintos intentos de golpes militares, y en especial el del 18 de octubre, en el cual el Comité Nacional y el de capital federal, fueron detenidos. Ricardo Balbín, me acusó recibo, de la nota en la cual le manifestando que era agregado a la misma, un recuerdo especial atención del Comité Nacional.

"Considera que desde la fecha —agrega el comunicado— el presidente de la República ha cometido, 36 graves violaciones constitucionales, que encuadran en las más graves que registra la historia de nuestro país. Su permanencia en el poder, es una afrenta a la dignidad de la República, y el pueblo y los hombres libres de todo el mundo, no pueden ni deben tolerarlo".

Grave Siniestro en el Golfo Pérsico

BARAHAIN 23 (UPI) El hecho ocurrió en el golfo Pérsico, cuando el petrolero británico "Tarquin Bay" se incendió a raíz de una explosión que se produjo en la sala de máquinas, cuando el buque navegaba a 13 millas de la costa de Bahrein.

Según informaron los tripulantes recogidos, hasta ahora en este puerto, la explosión produjo un incendio y una columna de humo que se elevaba de 13 a 15 mil pies de altura, pero afortunadamente no hubo víctimas. Después de la explosión, los tripulantes abandonaron el buque en botes salvavidas, que fueron recogidos por remolcadores que acudieron en su auxilio.

Posteriormente, el petrolero fue remolcado hasta Bahrain a fin de salvar lo que se pueda del buque, que, han sido enterpretadas por el interior como un acto de provocación a la nueva explosión.

Ninguno de los 42 tripulantes resultó herido, hasta ahora se desconocen las causas que produjeron el siniestro, pero todos ellos, dicen que los hombres que trabajan en el sector central del barco no pudieron escapar con vida a las explosiones se produjeron. En el momento del siniestro el capitán, el jefe de máquinas y el primer oficial se encontraban en el puente y una camarera, perdiendo la vida en el momento de la explosión.

Retiran una Película de B.B.

BUENOS AIRES 23 (UPI) Personal de la Policía Federal, por orden de la justicia correccional, retiró de cinco locales públicos donde se exhibía, la película "Las fechorías de Brigitte Bardot y Jean Gabin del Barrio Pigalle", dirigida por Edgard Ulmer, y en la cual "la actriz viola todas las disposiciones del Código Penal la película cuya exhibición fue prohibida" había sido exhibida en cines de primera categoría.

ANALIZA LA SITUACION ACTUAL EL P. SOCIALISTA DEMOCRATICO

CRIVELLOCT 22 (UPI) En una reunión extraordinaria, miembros del Comité Ejecutivo y del Nacional del Partido Socialista Democrático, analizaron la actual situación política y financiera nacional. El secretario general, Dr. Juan Antonio Solari, expresó que "la existencia y perfectividad de la estable Institucional, cada vez más firme y más importante, reclaman la colaboración de una oposición constructiva, leal y dinámica, que se haga cargo de sus deberes y responsabilidades". Si no, agregó, se corre el riesgo de que, en un momento dado, se produzcan sorpresivas y aventuradas reacciones, que pueden ser interpretadas de los sectores antidemocráticos como el advenimiento del caos y la anarquía, que en realidad no existen, en que se encuentra el país. Quedó después la reforma, el estatuto del partido, que quedó en su estudio de la comisión respectiva, para ser considerada en la próxima reunión. Después de un cambio de ideas sobre la política financiera, económica y social, se pasó a un cuarto intermedio.

DECLARACIONES DE TRUJILLO EN N. YORK

NUEVA YORK, 23 (UPI). — El generalísimo Rafael L. Trujillo, de la República Dominicana, dijo hoy que una "partidario de los norteamericanos" atacaría por cualquier vía prorrogarse el acuerdo de bases entre los Estados Unidos para el mantenimiento de una estación militarno de una estación meteoreamericana de proyectiles.

"Como toda la nación sabe, el gobierno de los norteamericanos y yo no he deseado de ninguna manera prorrogar el acuerdo de bases militares que existe entre nuestros países, que expirará en 1961.

INVESTIGAN LA APLICACION DE TORTURAS A NUMEROSOS OBREROS

MAR DEL PLATA, 23 (UPI) — Con el propósito de investigar la posible comisión de excesos policiales contra obreros del gremio de la construcción, detenidos durante la huelga general declarada en el mismo, este fin constituyó una comisión integrada por diputados nacionales del Partido Comunista de Mar del Plata, Juan Martínez, Carlos Gallo, Ventura Revil, y al asesor de la misma, Dr. Rodolfo Ghioldi.

Hasta el momento las actuaciones de la comisión ante el fiscal Dr. Soluri Bruzzone, no arrojan, por el momento, que presentara al juez federal Dr. Ramón Quiroga, el recurso de habeas corpus por la libertad de los detenidos, expresó, según trascendió, no haber recibido aún los mismos, para decir seguidamente que "no podría apoyar ni considerar legítimo el recurso de habeas corpus, para sólo beneficiar a los detenidos que no tengan antecedentes".

Finalmente, la declaración, según trascendió, Carrasco expresó que ya se adoptaron las medidas, pero aquéllos, que no podrían apoyar ni considerar legítimo el recurso de habeas corpus, para sólo beneficiar a los detenidos que no tengan antecedentes", así como también otras que podrían apoyar ni considerar legítimo el recurso de habeas corpus, para sólo beneficiar a los detenidos que no tengan antecedentes".

Finalmente, la declaración, según trascendió, Carrasco expresó que ya se adoptaron las medidas, pero aquéllos, que no podrían apoyar ni considerar legítimo el recurso de habeas corpus, para sólo beneficiar a los detenidos que no tengan antecedentes".

ANALIZA LA SITUACION ACTUAL EL P. SOCIALISTA DEMOCRATICO

CRIVELLOCT 22 (UPI) — En una reunión extraordinaria, miembros del Comité Ejecutivo y del Nacional del Partido Socialista Democrático, analizaron la actual situación política y financiera nacional. El secretario general, Dr. Juan Antonio Solari, expresó que "la existencia y perfectividad de la estable Institucional, cada vez más firme y más importante, reclaman la colaboración de una oposición constructiva, leal y dinámica, que se haga cargo de sus deberes y responsabilidades". Si no, agregó, se corre el riesgo de que, en un momento dado, se produzcan sorpresivas y aventuradas reacciones, que pueden ser interpretadas de los sectores antidemocráticos como el advenimiento del caos y la anarquía, que en realidad no existen, en que se encuentra el país. Quedó después la reforma, el estatuto del partido, que quedó en su estudio de la comisión respectiva, para ser considerada en la próxima reunión. Después de un cambio de ideas sobre la política financiera, económica y social, se pasó a un cuarto intermedio.

Inauguró Nobles Las Jornadas de Tejedoría

BUENOS AIRES, 21 (UPI) — El ministro de Asistencia Social y Salud Pública, Dr. Alejandro Nobles, hizo hoy un discurso las jornadas de tejedoría a mano, que durante la semana, se llevarán a cabo en la capital federal, con la asistencia de delegadas de todo el país.

Los obreros presuntuosamente torturados por la policía, declararon, haciendo uno de ellos, Ramón Ruiz, de 19 años, del provincial que dijo haber sido forzado a firmar una declaración que los restantes detenidos, en igual situación, se negaron a hacerlo.

Finalmente, Valenzuela y Piquenot declaran que los legisladores, no pueden apoyar ni considerar legítimo el recurso de habeas corpus, para sólo beneficiar a los detenidos que no tengan antecedentes".

Finalmente, la declaración, según trascendió, Carrasco expresó que ya se adoptaron las medidas, pero aquéllos, que no podrían apoyar ni considerar legítimo el recurso de habeas corpus, para sólo beneficiar a los detenidos que no tengan antecedentes".

MUERTO Y HERIDOS EN LYON

LYON, OCT 23 (UPI). Tres terroristas desconocidos arrojaron hoy una bomba de mano en un café de esta ciudad, que en ese momento estaba lleno de parroquianos. La granada mató a una persona y causó heridas a nueve. Los terroristas huyeron a bordo de un automóvil, que fue abandonado a pocas cuadras de allí. Los tres confesaron a la policía ser miembros del movimiento nacionalista armado, que ha asumido la responsabilidad de granada en el café porque "los parroquianos eran partidarios de la independencia nacional".

Vándalico Atentado a un Centro de Estudiantes

LA PLATA 23 (UPI) Seis individuos ajenos procedentes de armas de fuego, realizaron un vandálico atentado contra el centro de estudiantes de ingeniería, destrozando máquinas de escribir, muebles, vidrios y útiles tras amenazar de muerte a empleados y personal de vigilancia.

La conducción de Franca, corresponde a quienes han sido encargados de ella, y en primera instancia, a un mismo" afirmó De Gaulle.

Para Francia la gira del presidente estuvo en la línea de lograr una visita "privada" de cortesía

fracaso del primés congreso de estudiantes y profesores.

Severa Advertencia de Charles De Gaulle

MENTON, FRANCIA 23 (UPI) — El presidente Charles De Gaulle, se dignuo hoy a afrontar un período crítico para su gobierno, advirtiendo que no permitirá que nadie se inmiscuya en la conducción de la guinta República.

De Gaulle lanzó esta advertencia en este ciudad de veraneo en un discurso que la república cerca de la frontera italiana, poniendo fin a su gira por las provincias. Poco después de la alocución tuvo el canal, político gremial, militar, periodístico — en Niza.

"Los asuntos públicos por lemenos de Francia, el estado no permitirá que nadie se inmiscuya en sus deberes y responsabilidades".

"No permitiré que cierta gente, que no están habituados a ocupar la posición preponderante en el canal, político gremial, militar, periodístico — en Niza.

GRUPO Al Yugoeslavia Con Alemania y Portugal 10; Bulgaria 17, Noruega 14 y media; Suecia 16 y 16 y media; Dinamarca 13; Finlandia 19; Francia 18; Estados Unidos 17 y media; Holanda 19 y media; Malta 1 y media.

GRUPO B: Unión Soviética 21 y medio; Argentina 20; Polonia 14 y medio; Rumania 14 y medio; Checoslovaquia 12 y medio; Italia 9 y medio; Hungría 7 y media; Suiza 7 y media; Alemania Federal 6 y media; Austria 6 y media; Irlanda 6 y media; Israel 5 y media; Bélgica 4 y media; Turquía 4 y media; Egipto 3 y media; Indonesia 3 y media; Grecia 2 y media; Irán 2 y media; Mónaco 3.

GRUPO C: Checoslovaquia 11 y medio; Inglaterra 11; Suecia 9; Yugoslavia 9 y media; Noruega 9 y media; Dinamarca 8 y media; Finlandia 8 y media; Francia 6 y media; Bélgica 4 y media; Holanda 4 y media; Suiza 4 y media; Austria 4 y media; Irlanda 4 y media; Israel 4 y media; Egipto 4 y media; Indonesia 4 y media; Grecia 4 y media; Irán 4 y media; Mónaco 3.

FELIGROS POR LA HUELGA DE LUZ Y FUERZA

BUENOS AIRES 23 (UPI) — La huelga de luz y fuerza de la U.O.E.P. Glordano, Eubegoven y Car Gas, que se inició ayer después de un proyecto de resolución para la reforma de la ley electoral que se elevó al P. E., solicitando un arbitraje en el conflicto mediante el cual se ordenaba la reanudación de las tareas, pero que fue rechazado por el gobierno, que no intervendrá en el conflicto

EL TERRITORIO
FUNDADO EL 9 DE JUNIO DE 1935
Publicación Propietario y Director:
SEBASTIAN OLMEDO — HUMBERTO PEREZ
Lunes 24 de Octubre de 1960

EL ARREGLO DE CAMINOS PRINCIPALES

El estado de conservación de algunos caminos que han pasado a la jurisdicción de Vialidad de la Provincia, es muy deficiente, tanto en lo que se refiere a la calzada como a las alcantarillas.

Se trata, en ciertos casos, de caminos principales, como el que une a Posadas con Apóstoles y al que vincula esta última ciudad y su colonia, con Concepción. Santa María, Itacaruaré y San Javier, caminos que están incluídos en el proyecto de pavimentación, el primero y la construcción de otras bóvedas, en algunos casos, mediante la ayuda financiera de empresas privadas. Podría arguirse, con respecto a los caminos, que significaría un desembolso inoficioso la realización de reparaciones de alguna magnitud, tan como podría ser la reconstrucción de puentes, el reabovedamiento o el efectuar mantenimientos auxiliares, etc., y en efecto, la prudencia en el manejo de los fondos públicos aconseja no encarar obras de renovación parcial, en vísperas de contratar la realización de otras de mayor envergadura.

Pero, también, en el particular caso de los caminos a San Javier y Apóstoles, ambas rutas consecutivas por las que se desplaza un intenso tráfico de pasajeros y cargas, que constituyen los medios elementales con que se transportan la copiosa producción de una vasta zona agrícola, la cual, que puede ser larga mientras se tramitan las licitaciones, se concretan los contratos y se inician los trabajos programados, involucra el riesgo de que, los mismos deterioros que presentan algunos de los puentes principales, —casi todos los de esas rutas— se agraven con fuertes inhabilitaciones para el tránsito, con perjuicios particulares para la economía y las demás actividades de los pobladores que esos caminos sirven, como también de comunicación.

Intereses por tanto a los vecindarios afectados, que, sin perjuicio de continuarse con las gestiones para la satisfacción de las citadas bóvedas y de los pavimentos que tiene proyectados el Gobierno de la Provincia, se efectúen las reparaciones más indispensables para que el tránsito no sufra paralizaciones, ni los conductores estén expuestos a graves accidentes.

Todo lo más urgente que se reclama, es el arreglo de los puentes que, en general, se encuentran, y conjuntamente, muy deplorables, pero que mediante el cambio de algunas tablas y de algunos balancines, podrían recuperar, en algún tiempo aún, prestando utilidad en peligros inminentes por algunos años más, hasta que se inicien los trabajos de sustitución, que deben ser ejecutados a la mayor brevedad posible.

Los arreglos demandarán lógicamente gastos, ellos no serán exigentes, exorbitantes y tendrán una inobjetable justificación, por cuanto, con las reparaciones indicadas, se pondrá a resguardo de contingentes desgradables a los conductores y viajeros que transitan esos caminos y se evitará que esas vías de vinculación tan importantes para la vida y los intereses de la zona, sufran el aislamiento del río Uruguay, quedan inhabilitados para la circulación de vehículos, de cargas singularmente, originando restricciones perjudiciales para los intereses de los transportistas, entorpeciendo la función del transporte y agotando a productores a los vecindarios, sobre los que repercutirán al final, todas las consecuencias.

Lo que se requiere hacer es poco a pesar de la gran importancia que revisten. Es necesario hacerlo sin tardanza.

Actualidades

Horario invernal. Con la aplicación del horario invernal en la administración nacional, los agentes de la Administración Provincial de Posadas deben cumplir sus tareas de 12.30 a 19.30. Todo lo de esto resulta aceptable desde el cumplimiento de una disposición emanada del Poder Ejecutivo, lo que no está bien, es que no se haya tenido en cuenta que la aplicación de ese horario de labor es contraproducente en nuestro medio, donde los días de fuertes calores acrudecen en horas de la tarde.

Es de suponerse que a la hora indicada, los días de calor agobiante, los niños sobrevivientes de ofensas que ocasionan a diario, estarán todos en sus casas, en busca de un poco de descanso, en tanto que los padres, también de descanso, en tanto que los padres, también de descanso, en tanto que los padres, también

LA GUERRA ARGELINA SIGUE PRESIONANDO SOBRE EL PORVENIR DE FRANCIA ORIENTADA BAJO LAS ORDENES DEL GRAL. DE GAULLE

En estos días la atención del mundo está centrada en la Naciones Unidas, pero si bien observador no escapará la importancia que para nuestra tierra tiene la guerra y las consecuencias que puede traer la gestitución del general Salan, que fue uno de los pioneros de la traída de USA que llevó al poder al General Charles De Gaulle. Salan es un abierto defensor de la idea de que Argelia "es enteramente francesa" y nos parece oportuno repasar algunos de los principios que el presidente francés quiere poner en práctica en esta cantidente tierra africana. Como el asunto es de interés, y mucho, nos ponemos a cargo de una posible crisis francesa, estudiaremos algunos antecedentes de esa guerra.

Características...

Argelia es una posición francesa que posee ocho millones de kilómetros y alberga a diez millones de habitantes, de los cuales el 8%, por ciento, son europeos y descendientes, el resto es europeo de origen precedente de los países árabes. En su desarrollo y actividad, la población es, con eventuales incursiones en las ciudades, dos tercios es enteramente una lucha de guerrillas, de hostigamiento, de emboscadas, de sabotaje, de ataques a mansalva y de represalias correspondientes. Los rebeldes argelinos, el primero numeroso, agrupado, con armamento moderno, contrabando las armas y municiones, son un cuerpo poderoso, preparado y dando el aire y muy surtido por la aviación y apoyado por la retaguardia respectivamente no puede, pues, extinguirse por el golpe decisivo a un enemigo audaz y diseminado que ataca pero que nunca da la cara. El segundo, representa un contingente de bombas organizadas en bandas armadas, que luchan en forma de guerrillas, se ocultan en las sombras de la noche para atacar y se ocultan en los repliegues de esta montaña cuando se ven perdidos.

Antecedentes...

El 14 del junio de 1830, Francia ocupa Argelia, que era un principado árabe. Hasta 1946, solo tenían pleno de derecho de ciudadanía a los ceses, los judíos y los mahometanos naturalizados. A lo siguiente se concedieron derechos políticos a todos los musulmanes, al mismo en forma nominal, pero se realizó se mantenía una gran proporción de votos para los franceses. Actualmente los árabes con franceses, asumen las funciones públicas de importancia en un valados en representación poderando de, es aproximadamente simbólica, pues mientras los franceses residentes —un millón aproximadamente —tienen 15 diputados y ocho senadores, los millones tienen en mismo número de representantes para todos de ocho millones de árabes. La tierra, de acuerdo a datos administrativos por Hubert Tribi en su obra "Argelia" —consiste de cuatrocientos oficiales— de cuarta distribuida así: 20.720.000 hectáreas para 25.000 terratenientes franceses y esa minoría, de 108 hectáreas con un mínimo promedio de 62 hectáreas, 7.675.000 hectáreas para 512 millonarios argelinos, o sea un promedio de 12 hectáreas con un mínimo promedio de 5 hectáreas. "El nivel de vida es muy bajo. Este unido a una serie de medidas francesas que perjudicaron al resto a una cantidad de desocupación, ha provocado la rebelión".

Crisis...

El 20 de noviembre de 1951 se inició una verdadera guerra contra la población civil, una guerra en su oportunidad y completamente al margen de la famosa proclama de mi del criminal nazi, demasiado de Israel las explicaciones del caso) y en Buenos Aires ratinas casó a ese país pedir no solamente tarjetas formales, sino también la remuneración de un hombre que circunstancialmente estaba al frente de la cancillería. Como se sabe, finalmente, esta abrea un acuerdo con un cárcel para esperando el momento de su juicio y posterior sentencia. El doctor Robert Servatius que está a cargo de la defensa de este siniestro personaje de los tiempos de Hitler ha viajado a Tel Aviv —Israel— dejando que para hacer más pasivo el juicio debería concretarse ante un tribunal de carácter internacional. La sugestión no nos parece mala, pues consideramos que un nuevo tribunal de Nuremberg debería juzgar a ese hombre, porque si Eichmann ha matado a muchos judíos, no por ello significa que esos judíos deformen parte de la humanidad, en consecuencia este es en última instancia la que debe decidir la suerte del ser germano.

Coincidiremos que si Eichmann no dio tregua, no tuvo compasión y pensó ni un piedad, los hombres de hoy, cumpliendo el oído de venganza y atención doce solamente a la realidad de los hechos probados, deben solamente hacer justicia y pensar en justicia en toda la intensidad de la palabra. 23-X-1960.

AHORA en 2 tonos: AZUL Y ROSA

Confiene goma tragacanta y quinina

FIXINA
GRIET
El mejor fijador para el cabello

NYLON
Combinaciones, camisones, soutien, fajas, medias, toda ropa de damas, bombachas, medias, medias cortas, toallas, toallas para playa, cortinas, telas, puntilla y tarlatán, polleritas, etc. El mejor surtido en géneros de punto, hombres, tercer piso mismo local, visite despacharse al interior.

Tejidos de Punto
Ca. Gral. Vte. y Brasil (con ascensor)
Capital Federal
TEJISZEN S.R.L.
CORRIENTES 2367
Buenos Aires

Casa 'Vivero'
CORDOBA 156
Inaugurará su nuevo local con artefactos eléctricos, artículos de limpieza, de cocinas, jardería y plantas.
Nº 8733, vto. 26-10

Eichmann
El apellido que nos sirve de título a esta nota es un sinónimo de genocidio y de crimen de masas, además de ello nos recuerda el fantasma sobre el que rapio especialmente que tu ya como sabrán y seguro Israels y como lugar del hecho nuestro país Argentina en su oportunidad y

ATENCION OBERA ATENCION!!
Ahora que se solucionó el problema de entrega de
Gas Encasado de Gas del Estado
En el momento de que Ud. se decida a instalarlo en su casa,
Juan Baungarten
Instalador autorizado por Gas del Estado. Matric. 5891
INSTALACION DE COCINAS — CALEFONES — HELADERAS — ESTUFAS, etc.
AVDA. MISIONES 143 — OBERA (Mnes.)
En breve atenderá L. N. Alem y Campo Viera
N-6791 A. V. 23-10.

— Posadas en el Recuerdo —

ALGUNAS ESCENAS VIVIDAS EN EL PRIMER CUARTO DE SIGLO POR UN FUNCIONARIO DE LA SUBPREFECTURA

por: JULIO BENAVIDEZ

Quienes vivieron en Posadas alrededor de los 1914 y años más recuerdan a don Julio Benavides, quien en esa época ocupaba el puesto de Subprefecto. Ahora, ya en el descanso de su merecida vejez, radicado en la ciudad sin ir a su casa por la vida social de Posadas es una fuente de información para el periodista o para las familias que allí vivimos. De allí que deje el Informante en mi hogar una despedida de 42 años, en un rincón de la bodega del buque como se había designado, lo hice ya que esa es la usanza de propiciar la acompañado de un oficial.

Después volvió el Gobernador y hubo cambios de Jefes. La política entró a pocionar, recuerda, a la vieja aldea posadeña y no quedó mirar algunos episodios de los que fue principal protagonista, con mucha placer transcribimos su colaboración.

Mercería
"LA IDEAL"
BOLIVAR 346
la recetara ¡Cosquel y La convendrá;
6872-V-4-11

Vidrios
CRISTALES — ESPEJOS — PARABRISAS y PUERTAS PARA AUTO
VARILLAS PARA CUADROS — LAMINAS
CASA HIERRO
9 DE FEBRERO 503
T. E. 6000

Pasa a la Pág. CINCO (a Col

sesionarse de todas las esferas de la vida de la región. Comunicaron las discordias y los distanciamientos de esas líneas. Como a todo esto no manifiesto interés, ocurrieron las hostilidades contra el hasta arribarse a un equeño infante que pasa a relatar. Se presentó a mi despacho un ex-cautivo exhortando hostilidades unfortunadas pa ra viajar a Encarnación y traer dos hijas de guayakíes para su familia. Acedí por salario en la indigencia y muy bien de explicar que se había prestado para tener como una salada.

Al día siguiente me encontraba sentado un buen barco de la plaza a la hora de la siesta, cuando se me acercó un funcionario policial de categoría y amigo a la vez para manifestarme que el comisario en cuestión pedía hablarle una importante y que detenido declarar, que la acción delictuosa lo había llevado a cabo por instigación del Subprefecto con la entrega previa de $ 200 para cubrir el gasto de la misión.

Mi lógica indignación fue en aumento cuando el fiscario me dijo que me quede en tranquila, ya que el asunto tenía arreglo por un valor de cuatro mil pesos. Después aquel incuente le retiré gota siempre mi amistad.

Tiempo más era tras que

APARECIO
El Plano de la Ciudad de Posadas
EN COLORES
Con la denominación completa de calles y chacras. Puede adquirirlo en:
BOLIVAR 423 — CASA MILLAN
AYACUCHO 330 — CASA LOS CERNITOS
TERMINAL COLECTIVOS — KIOSKO KHANY
editora iguazu
BOLIVAR 326 — (Kiosko)
y su oficina propia provincia:
CORDOBA 240.
Nº 6858 A V. 25-10

Dr. Alberto E. Ruiz
— TRAUMATOLOGIA Y ORTOPEDIA —
Del Hospital Italiano de Buenos Aires —
Atenderá a su clientela de Misiones durante los Días 29 - 30 y 31 de Octubre
SANATORIO POSADAS
FELIX AZARA 205 — T.E. 5852 — POSADAS
Nº 6718 A Vto 27-10

Urinarias Genitales
Dr. Alfredo César Angeloni
ENFERMEDADES DE RIñON VEJIGA
PROSTATA — SEXUALES — IMPOTENCIA
Impotencia, Esterilidad Malformaciones, Cistoscopia.
Posadas: ATAUCHO 768 — T.E. 790 — CIUDAD.

TRUMPLER S.R.L.
Capital 1.250.000 m/n.

Jeep
Tracción Simple; $ 266.720.-
Plazo entrega: INMEDIATO
Tracción Doble: $ 309.200.-
Plazo Entrega: INMEDIATO

Casa Central
ELDORADO

IKA CONCESIONARIO

Sucursal
MONTE CARLO

PICK-UP Baqueano
Para una Tonelada
Tracción Simple $ 334.400.—
Plazo Entrega: 30 días
Tracción Doble: 380.300.—
Plazo Entrega: INMEDIATO

OFRECE a todos los residentes en la zona NORTE DE MISIONES, esta amplia y conocida línea de automotores I.K.A., a los precios y plazos de entrega indicados en este aviso. Y no se olvide: La atención de cada vehículo I.K.A. está garantizada por la propia Fábrica, por el concesionario local; TRUMPLER, S. R. L. con su moderno taller mecánico y amplio stock de repuestos y por la red de los 280 Concesionarios distribuidos en toda la República Argentina.

Pick-up
Para 500 Kilos. Tracción Simple $ 256.240.-
Plazo Entrega: 30 ó 60 días
Tracción Doble: $ 315.090.-
Plazo Entrega: 30 días

PRECIOS

PLAZOS DE ENTREGA INMEDIATOS

Se entienden: Por unidades completas, con sus accesorios y equipos normales, con revestimiento PROTEX, puesta en la Concesionaria en ELDORADO. Se entienden: Netos y no incluyen Impuestos Nacionales y/o Provinciales presentes o futuros, patentes etc. y están sujetos a cambio sin previo aviso.

Se entiende que el respectivo Modelo se halla disponible en la concesionaria, el día de la publicación de este aviso. En caso de una posterior venta, la renovación de stock demorará como máxime 30 días.

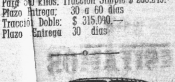

Estanciera
Tracción Simple: $ 353.000
Plazo Entrega: INMEDIATO
Tracción Doble: $ 410.800.—
Plazo Entrega: 30 días
Modelo TAXI $ 315.100.—
Plazo Entrega: PROXIMAMENTE

Coche Kaiser Carabela
Tracción simple; con radio $ 479.000.— Plazo entrega: 30 ó 90 días
Modelo TAXI sin radio 404.940.— Plazo entrega PROXIMAMENTE

FINANCIACION

PERMANENTE S. A., Sociedad especialmente constituida para financiar la adquisición de los automotores producidos por IKA, ofrece sus 14 distintos PLANES DE FINANCIACION, que ostila entre una entrega inicial del 30 % y un plazo máximo de DOS AÑOS, con cómodas cuotas mensuales, trimestrales y semestrales. La financiación será ampliada continuamente. Consulte a TRUMPLER, S. R. L. y

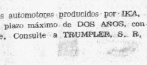

Coche Kaiser Bergantin
Tracción Simple; sin radio $ 338.510.- Plazo entrega INMEDIATO
Modelo TAXI sin radio 332.450
Plazo Entrega PROXIMAMENTE

Furgón UTILITARIO
Para 500 Kg. Tracción Simple $ 338.000.—
Plazo Entrega: 30 días
Tracción Doble $ 386.200.—
Plazo Entrega 30 días

Coche RENAULT DAUPHINE IKA
Tracción simple sin radio $ 283.900.—
Plazo Entrega: INMEDIATO

Material digitalizado en el marco del Convenio firmado el 5 de Octubre del 2012, entre la Biblioteca Pública De Las Misiones - Centro del Conocimiento y la Biblioteca Popular Posadas, exclusivamente con fines educativos y de investigación.

BIBLIOTECA PÚBLICA De Las Misiones

A.P.E.T.A.

ASOCIACION DE PRODUCTORES Y ELABORADORES DE TE ARGENTINO

OBERA — MISIONES

ASAMBLEA GENERAL ORDINARIA

CONVOCATORIA

Estimado Consocio:

El Consejo Directivo de la Asociación de Productores y Elaboradores de Té Argentino, tiene el agrado de dirigirse a Ud. con el objeto de invitarlo a concurrir a la Asamblea Anual Ordinaria, a realizarse el domingo 13 de Setiembre a las 9 horas, en el local de Cine Bez de Obera, a fin de tratar la siguiente Orden del Día:

1º) Lectura y Consideración del acta de la asamblea anterior.

2º) Lectura y consideración de la memoria y balance correspondiente al ejercicio vencido.

3º) Elección de 1 Presidente, 1 Vice Presidente, 1 Tesorero, Vocales Titulares 1º, 2º y 3º y Vocales Suplentes 1º, 2º y 3º y 3 Revisores de Cuentas, en reemplazo de los señores Enrique Luis Barreyro, Mauricio Delfino, Héctor Francisco Prevatt, Victor Manuel Arrúa, Enrique Boldó, Ernesto Josías Roberto Perla, Enrique Von Specht, Juan Josrg, Andrés Rogachewski, Elmar Stevenson y Pedro Moscón, respectivamente, todos por término de mandato.

NOTA: Art. 31º: Para que sesione validamente la asamblea ordinaria, será necesaria la presencia de por lo menos el 10 ojo de los asociados, pasado una hora de la convocatoria podrá sesionar válidamente con los socios que se hallen presentes.

JOSE MARIA ANSIN — ENRIQUE L. BARREYRO
Pro-Secretario s/c. — Presidente.
Nº 6874 V. 7/11

Dirección General de Rentas

COMUNICADO

IMPUESTO INMOBILIARIO Año 1960

INSTRUCCIONES PARA EL PAGO DEL 50 % DE ACUERDO A LAS EXIGENCIAS DEL BANCO PROVINCIA DE MISIONES A FIN DE EVITAR INCONVENIENTES EN EL CONTROL DE LOS INGRESOS, Y SEGURIDAD DEL PROPIO CONTRIBUYENTE.

Los contribuyentes que opten por el pago del 50 ojo en forma condicional y realicen el mismo en el Banco de la Provincia Casa Central y/o Sucursales, deben deducir en cada una de las boletas dicho importe, consignando debajo el importe que abona.

En todos los casos en que se abone el cincuenta por ciento (50 ojo) el que efectúe el pago consignará al pie de cada una de los talones "Opto por el pago del cincuenta por ciento" seguido de su firma íntegra y Número de Documento: Cédula o Libreta.

El Documento deberá presentarse para el control junto con las boletas presentadas para el pago.

IMPORTANTE: — El pago del 50 ojo es optativo y procederá en los casos en que el contribuyente impugne fundamentalmente la valuación de su inmueble como excesiva.

Nº 6878 A V. 28/10

"MATE EN DEFENSA PROPIA" DIJO JUAN RAMON CHAMORRO, EL HOMICIDA DE PUERTO ESPERANZA

En el pabellón de procesados de la Alcaldía de Eldorado se pasea Juan Ramón Chamorro, el homicida de Puerto Esperanza, a la espera de que en la mediatarde del 11 del corriente ocurra el deceso de una prometida por balazo al agente Marciano Perreyra, que según él, había venido para matarlo.

Con vos apenas audible, mientras fuma un cigarrillo, Juan Ramón Chamorro, rsen la sus primeros cn hom cidio, por el cual deniro se algunos días será juzgado en Eldorado. "Era tarde, a la noche ya dice el homicida cuando sentí pasos en el camino que viene hasta el establecimiento. Tuve que tenerla y al alumbrar, vi que se acercaba Marciano Perreyra. Tenía una expresión de odio en la cara, que no lo voy a olvidar nunca. Me gritó: "Hasta cosas hace haba mos discutido por una cuestión de mujeres. Me pareció una cosa sin importancia, "Que querés", le pregunté y no me contestó con acritud que venía a matarme. Traté de convencerlo. Le dije que se fuera, que no quería líos. Volvió a insistir que me mataría, y cuando levantó el machete para descargarlo so bre mí, le alumbré en la cara

ra y pareció encandilarse. Lo tomé del brazo, y forcejeamos un rato. Casi no recuerdo en el momento en que la "clave", pero sentí que alcabas de golpe. Entonces echó a correr. Así se habría producido el trágico desenlace. Luego Juan Chamorro, se dirigió al destacamento de Prefectura, donde relató el hecho, entregándose detenido.

Intervención Policial —

Personal policías de la localidad de Esperanza, al asentio en el paraje denominado Pantadera, se hizo presente poco después al escenario de los hechos. En el lugar donde se había producido la lucha, encontraron caído un machete y a pocos centímetros un cuchillo de regular dimensión. Luego hubo un charco de sangre que llevaba hasta el lugar donde a unos ciento cincuenta metros poco arriba, se encontraba ya sin vida, Marciano Perreyra. El homicida herido de muerte, había quedado en el lugar al parecer en brazos de auxilio al rancho de su novia, que se encontraba a pocos metros del lugar donde cayera definitivamente.

El estado del homicida, al igual que el de la víctima era normal. Así lo dictaminó el perito médico forense, doctor Pereira, se produjo a raíz de la puñalada que le interesó el corazón.

El Homicida —

Juan Chamorro, el homicida de Puerto Esperanza, vive lamentablemente; calza alpargatas, es más bien de estatura mediana, tiene los cabellos lacios y los ojos pardos. Es el protegido del hombre de monte. Debras de las refas aparenta por momentos cierta nerviosidad. Antes de que nos retiremos, nos

Síntesis Policial

OTRO HURTO

También ante la Comisaría de Campo Grande, José Dulcet Galiz, denunció que le infestando que el 15 del corriente, en horas de la noche, aprovechando que no se encontraba en su domicilio, amigos de lo ajeno le hurtaron la suma de $ 2.300. Sus sospechas recaerían en la persona del sujeto Juan Aguilar, a quien la policía detuvo en averiguación del hecho.

DUELO CRIOLLO

El Juzgado de Paz en Aristóbulo del Valle donde luego de haber estado bebiendo copiosamente, llevando a Alfredo Ferre y Santiago Antonio La

pide que digamos que el era asilado de Fulrezta y que so lo fue a de la mala suerte haberlo matado".

Al abrigarse bajo el cía ro sol del mediodía. Chamorro se quejaba de fuertes dolores de estómago. En ese lugar, tendrá que esperar el veredicto del juez en lo penal, doctor Polla, —Secretaria del Doctor Rodríguez Orfila. El homicida de Puerto Esperanza, antes de que transcurramos la puerta, "nos vuelve a recordar que nada ocurrió en defensa propia". Así dejamos tras nuestros pasos al autor del hecho que en la noche del 11 de Octubre ha venido por trágico escenario, el establecimiento Oasapino de la localidad de Puerto Esperanza.

Luz se desconocieron. El primero de los hombres extrajo un cuchillo con el que infirió una profunda herida al segundo. Los protagonistas del hecho detenidos en averiguación del hecho.

VISITA

Romulo Perasco, domiciliado en la localidad de Piray, en la madrugada del 17 tuvo la visita nada grata de personas amigas de lo aje-

TRACTOR ORUGA

BREDA

VENDO

Buenas condiciones. Tratar:

OFICINA CAPETTI

ELDORADO — Mis. — 815 Mts.

Nº 6828 A V. 27/10

SECRETARIA

Competente

Con amplios conocimientos en trabajos administrativos, Inútil presentarse sin referencias solicitadas.

DIRIGIR RAMOS E HIJOS S.R.L.

SAN MARTIN Y SAN LAURENZO — CIUDAD

Nº 6831

Vendo Auto

Excelente estado, 15.000 kms. Ideal para Taxi y Trafac.

BOLIVAR 223 — CIUDAD

Nº 6724 vto. 24-10

SE OCUPO DE MISIONES EL SEGUNDO CONGRESO ARGENTINO DE TURISMO

Entre los días 9 al 15 de octubre del mes en curso tuvo lugar en la Capital Federal el Segundo Congreso Argentino de Turismo, en el que asistieron representantes de todas las provincias, habiendo lugar a largas deliberaciones, del cual surgieron interesantes resoluciones, lo cual damos a conocer en forma sintética:

Política Turística

Se reconoce a la Dirección Nacional de Turismo como organismo rector y orientador en materia de gobierno nacional y a las Direcciones Provinciales al mismo carácter en su esfera de acción en cada Provincia.

Se solicita al Ministerio de Educación de la Nación, al Consejo Nacional de Educación y organismos provinciales, la conveniencia de incluir en el año lectivo el último lunes del mes de marzo como el día del turismo.

Equipamiento Turístico —

Solicitar e intensar a las autoridades crediticias oficiales y privadas para la concesión de finalidades a los efectos de fomentar la construcción, ampliación y equipamiento de hoteles en todo el país, Establecer una clasificación uniforme en todo el país, recomendando la acción hotelera.

La reglamentación y tarifas hoteleras serán establecidas por las Direcciones Provinciales de turismo en consonancias oficiales respectivas en cada zona del país y en virtud de sus caracteristicas especiales.

En Transportes —

Solicitar facilidades a los efectos de equipamiento de los aeropuerto, modernización de materiales y elementos de vuelo. Instalación de muelles flotantes, aumento del número de aeropuertos en el país y la capacidad de los ya existentes, Establecer servicios ferroviarios especiales en época de mayor afluencia turística. Régimen de pasajes combinados en todos los medios de transporte. En el transporte fluvial un adecuado equipamiento con intensificación de los servicios en la medida de las necesidades.

En materia vial, solicitar la ejecución de los trabajos tendientes a la pavimentación total de la ruta nacional Nº 12 entre Posadas y Corrientes. Solicitar asimismo la pavimentación de las rutas nacionales que unen Posadas—Paso de los Libres y Concordia — Concepción del Uruguay — Paraná.

Elementos de Atracción —

Mejoramiento de las condiciones existentes para mayor comodidad de los viajeros. Se solicitará a la Dirección de Parques Nacionales la ampliación de la pasarela en Cataratas del Iguazú y un prolongación hasta la Garganta del Diablo.

Facilitar y promover la construcción de hoteles, boleterías, emplazamientos de parques y reservas; propender al desarrollo de los atractivos naturales, históricos, culturales, deportivos, etc. El Congreso exigió el estricto cumplimiento del Gobierno de Misiones, siendo la única provincia que ha otorgado con sentido práctico la construcción de establecimientos hoteleros en diversos lugares de interior de la provincia. De igual manera se des

fue trasladado al hospital de zona local. El conductor en tanto, en averiguación del hecho fue detenido y fue puesto a disposición del Juzgado.

Cosecheros DE TE

Necesita San Isidro S.A., a las 8 horas ante el camión del Bástil y 6.156 hora de la Estrada.

Regresa al atardecer

Nº 6830-A

Se Vende

ASERRADERO con cierra sin fin de carro y banco; 1 Motor Diesel 8 HP, 1 Motor nafta 4 HP, todo nuevo, recientemente propiedad. Cnl. Marlines. Cerro Viera.

Tratar: Kiosko Krieger
Parada Colectivo - Obera

Nº 6812-V.25-10

HELLER

HNOS.

COMPRAMOS

GUATAMBU

Fresco por camiones
Cualquier cantidad de palmitos.
Largo 2,40 y 4,80 mts.
Precio: $ 200.— el mil
Alto Paraná
CHACRA 207

Nº 6943

¡VENDO URGENTE

POR AUSENCIA

MOTO 100cc. en perfectas condiciones

LOCAL 23 — TEL. 380 — TERMINAL COLECTIVOS

Nº 6829

Compro Camión

FORD A mod. 1930 ó 31. Unicamente buenas condiciones. Tratar:

T. E. 2514 — CIUDAD,

Nº 6809 V. 28/10

2 — CAMIONES

VENDEMOS

1º) MACK Gasolero 3 ejes modelo 1946 estado general nuevo a cualquier revisación o prueba.

2º) MACK Gasolero 3 ejes, modelo 1946, motor completo a $ 250.000.—

Dirigirse: BENEDETICH Y CALAFATICH.
CATAMARCA 379 — TEL. 11826 — PARANA (E. Ríos)

Nº 6879 V. 28/10

Metalúrgica EZEIZA

Necesita

Representante en la Capital de Misiones y demás ciudades de la Provincia. Amplias perspectivas.

Dirigirse por carta a:

Metalúrgica EZEIZA

RUTA 205 Y HACEDO — EZEIZA — Prov. de Bs. AIRES

Nº 6876 V. 24/11

Bolsas de Arpillera

Para yerba, tung, etc.

CUALQUIER CANTIDAD

PRECIO SIN COMPETENCIA

SANTA FE 898 — T.E. 628 — CIUDAD

Nº6905A. V. 24-10

MECANICO OFICIAL

NECESITO

Para trabajos generales de Automotores y ajuste de sentarse si no reune condiciones en el ramo.

Buen Jornal y Porvenir.

Tratar: — MESENDA

"AUTOMET"

TUCUMAN 359 — CIUDAD.

Nº 6845 V. 25/10

NECESITAMOS

Auxiliares Para Sucursal Bancaria

Retirar solitudes en:

SAN MARTIN 328 — CIUDAD

Nº 6846 A V. 26/10 (de 16 a 18 hs.)

COMERCIANTES:

CEBOLLA NUEVA

(VALENCIANA)

$ 6.00 El Kg.

Casa Viana S.R.L.

AV. URUGUAY 1462 — T. E. 2543-6599

Nº 6852 V. 28/10

Alquilo o Vendo

Casa amplia y cómoda, ubicación inmejorable. Tratar en la misma:

COLON 18

Nº6209 R. 6/11

Material digitalizado en el marco del Convenio firmado el 5 de Octubre del 2012, entre la Biblioteca Pública De Las Misiones - Centro del Conocimiento y la Biblioteca Popular Posadas, exclusivamente con fines educativos y de investigación.

BOLIVAR 443 Posadas

BIBLIOTECA PÚBLICA De Las Misiones

CON MAGNIFICO ESFUERZO LA COOPERATIVA AZUCARERA DE SAN JAVIER ESTA CUMPLIENDO TODA UNA EPOPEYA DE PROGRESO

● Esperanza y una vasta región y dorada meta de un grupo de hombres

Hace algunos meses hacíamos recorrido las entrañas incipientes construcción de la Cooperativa Azucarera de San Javier y con figuras visión pudimos medir la magnífica estructura arquitectónica que se llamaba levantar.

Hoy, a escasamente diez meses de colocado el primer ladrillo, podemos afirmar sin temor a equivocarnos que el empuje y la vitalidad puestas de manifiesto por los

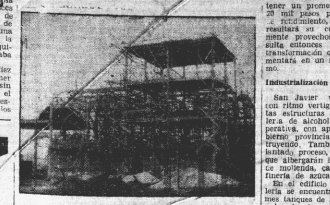

Vista general del edificio que albergará la planta destiladora de alcohol, donde se elaborarán diariamente 200.000 litros de alcohol. Se encuentran dos grandes tanques de almacenaje para 800.000 litros cada uno.

realizadores de esta acariciada de nuestras primeras comunidades organizadas. Aún toda su grandeza el magnífico esfuerzo y la voluntad poritos de la leyenda que trasuyo reminiscencias de fabulosos tesoros. Pero la que otrora fuera refugio de primeros pobladores vió el lento pero incesante afinar de negros mantos de piedras; la tierra cerria tras los torrentes de agua y la pasada fertilidad se convirtió en aridez y abandono. Hasta no hace mucho esta era la realidad mezclada con las leyendas del pasado y de alambiques en procura de delicioso néctares.

Sin embargo un grupo de hombres no se resignó con ello. Hurgó en las posibilidades de la madre tierra y halló tras laboriosa búsqueda si único escondido tesoro que habría de transformar ese estado de cosas.

La caña de azúcar

Hoy merced al trabajo de esos hombres, casi visionarios, se levantan numerosos edificios que a jurgar por los cálculos previstos, procesarán la caña de la región a mediados de año próximo. Durante nuestra última visita tuvimos oportunidad de ver grandes tallos de caña de un largo de 3 metros sin nudos y un considerable diámetro. Desde Tucumán se enviaron unos pequeños ejemplares para cerciorar la vista pero es tan grande el diámetro de nuestras cañas que el aparatito resulta sumamente pequeño... La variedad Cana Violini, que es la plantada en San Javier rinde un 13/00 de sacarosa y una calidad incomparable que se puede constatar dos meses antes de la zafra común. Se afirma que los productores de caña podrán cosechar dos

El Dr. Arnoult sostiene una caña tipo Canal Point, variedad que se produce en Misiones, de excepcional rendimiento. La acompaña un ordenado grupo de la Cooperativa Azucarera.

RECIBE UNA DISTINCION EL INSTITUTO PROVINCIAL DE LA VIVIENDA LOCAL

Del 8 al 16 de octubre se celebró en Buenos Aires el X Congreso Panamericano de Arquitectos, organizado por la Comisión Ejecutiva del Vequicentenario de la Revolución de Mayo.

Participaron representantes de 14 países: Argentina, Bolivia, Brasil, Chile, Cuba, Ecuador, El Salvador, EE. UU., México, Paraguay, Perú, Puerto Rico, Uruguay y Venezuela.

Además adhirieron al mismo enviando sus delegados las Universidades Nacionales y diversos organismos gubernamentales e institución privada, contando la Delegación Argentina con representantes de todas las Provincias.

Misiones se hizo presente con los arquitectos Sra. Mary E. Gozzi, Ing. Carlos Chanes y Arq. Carlos Eduardo Ayub, del Instituto Provincial de la Vivienda, Instituto de Previsión Social y Ministerio de Economía y Obras Públicas y el arquitecto Edmundo Hilce por el Ministerio de Economía y Obras Públicas.

El tema único del Congreso era el problema candente en América: La vivienda, fue dividido en cuatro grandes puntos principales: a) Que es la vivienda. b) Con que hacerla nuevos materiales y métodos. c) Como hacerlo, sistemas de organización administrativa y financiera que hagan accesible las soluciones. d) Donde hacerlo: la ubicación del problema en el campo del planeamiento.

En la sesión plenaria final, la subcomisión II que estudiaba el punto b) Con que hacerlo, recomendó que se utilicen y publiquen íntegramente en los anales del Congreso con el objeto de difundir entre los organismos de América relacionados con el tema, especialmente Uruguay, el proyecto presentado por Venezuela referente al plan nacional de vivienda rural que tiene por base el mejoramiento y el trabajo sobre viviendas preexistentes de madera que constituyen por el Instituto Provincial de la Vivienda de la Provincia de Misiones en la República Argentina.

Esta recomendación fue aprobada por unanimidad siendo sumamente elogiable por ser un único trabajo sobre nuevos materiales y métodos del país que se publicará, correspondió a Misiones.

Las características del sistema de prefabricación en madera, despertaron gran interés en los delegados de los países americanos.

HACE UN LLAMADO EL CONSULADO BRASILEÑO

A fin de poder justificar su ausencia en el acto electoral que tuvo lugar el 30 de octubre en el vecino país del Brasil, el Consulado de esa nación en nuestra ciudad, ha dado a conocer un comunicado por el cual hace saber que todos aquellos de ese origen y que se encuentre en tránsito por la provincia de Misiones, deberán presentarse con toda prontitud a dicho Consulado ubicado en la calle Ayacucho 323 con su título de "Elector".

HERMES, la Ira. Cía. de Seguros con aumaral en Misiones

se emite póliza en el día SAN MARTIN 274 T. E. 4814

Bicicletas
Desde
$ 295
MENSUALES
SIN ANTICIPO
Warenycia & Cía.
Suc. de Azara y Lavalanda — Posadas

Imprima Ud. mismo con
RollBoy
sello rotativo de bolsillo que imprime solamente en cuatro líneas sobre papel, polietileno, plásticos, vidrio, madera, metales, cuero y papel ahulado.
3 TINTAS
común Roll-Boy
Indeleble Plastico
MODELO SIN FIN
para marcar ejemplos de las oficinas, documentos, bolsas y todo tipo de objetos.
Rectificamos retrodefiere
ETIQUETAS - PERMITOS
PRECIOS - FACTURAS
ROTULOS - MEMBRETES
ROLL BOY ARG.
Lavalle 521 — T. E. 33-1429
Capital Federal

CLINICA DENTAL
DR. ROBERTO A. ROMERO
CIRUGIA — TRATAMIENTO RADICULARES
PARADENTOSIS
PEDIR TURNO
AYACUCHO 405 — T. E. 2608 — CIUDAD

José R. Espíndola & Cía.
Armadores y Agentes Marítimos
Se complace en dirigirse al Comercio, la Industria y en especial a su clientela residente en Misiones, para comunicarle que a partir del 1º de Noviembre de 1960 sus escritorios en POSADAS tendrán el siguiente horario administrativo:
DE LUNES A VIERNES: DE 6, a 14 HORAS.
SABADO: DE 6, A 12 HORAS.
Buenos Aires — 25 DE MAYO 139 (Esc. 6 P.B.) T. E. 34-7787/7896 Direc. Tel. Espíndola.
Posadas — SANTA FE Y 25 DE MAYO T. E. 4320 Y 3838 Direc. Tel. Espíndola.
Eldorado — PUERTO LOS PINARES Direc. Tel. Espíndola.
Nº 6878 V. 27/10

EXTRAORDINARIO
Mobcicleta PUMA 2a. Seri
Entrega Inicial... $ 5.000.- y Retira su Unidad
Saldo en 2 Años
Casa Sesmero
Av. Uruguay 800 — Posadas - Mnes.
Av. Sarmiento 1557 — Oberá
A SUS DISTRIBUIDORES DEL INTERIOR
Nº 6818

Julio Benavides
Buenos Aires

En la Esquina del Automotor
ESTA SU CHASSIS COMERCIAL D 100 WS
Fargo 1960
SE LO RETIRA CON SOLO:
PARA CAMIONAZAR
$ 99.000
SALDO EN 5 CUOTAS SIN INTERES
Luciano Bonetti e Hijos S.R.L.
RIOJA Y SAN LORENZO — POSADAS
Nº 6645 A Vto 22/10

DOCTOR ROBERTO I. SIRONE
MEDICO OCULISTA
ENFERMEDADES DE LOS OJOS — LENTES
— OPERACIONES —
RIOJA 270 — T. E. 3997 — POSADAS

Maternidad Lourdes
DE OELJA B. M. DE LANDABURO
— Obstetrica Nacional —
PARTOS — EMBARAZO — HIGIENE
METODOS PSICOPROFILACTO
SANTA FE 379 — T. E. 3619

Camiones
Camiones
Camiones
FACILIDADES
JUAN CARLOS ZARRANZ
Ayacucho 564 T.E. 2666 Posadas

CONJUNTOS ARMADOS
para
MAQUINAS AGRICOLAS
y
CAMIONES
AMERCO
D'ALESSANDRO Prop.
Pistones • Pernos • Camisas • Aros
Fabricados bajo licencia exclusiva de AMERICAN AUTOMOTIVE PRODUCTS Co. CHICAGO - ILLINOIS
Industria Argentina
No existiendo representantes en la zona dirigirse a nuestra casa en Buenos Aires
CASA SIMON
Soc. Resp. Ltdo.
918 WARNES 922
T. E. 55 - 1116 - 54 - 4738 - 8087 - 4409
CAPITAL FEDERAL

Material digitalizado en el marco del Convenio firmado el 5 de Octubre del 2012, entre la Biblioteca Pública De Las Misiones - Centro del Conocimiento y la Biblioteca Popular Posadas, exclusivamente con fines educativos y de investigación.
BIBLIOTECA PÚBLICA De Las Misiones

GANE $ 5.000

Vendiendo carteras directamente de fábricas. Enviando 50 á 5 — sin obligación solamente muestras gratis. LUIS M. ORAGO 632 BUENOS AIRES

CLINICA DE URINARIAS

Dr. Paú Libros
ESTUDIO UNIVERSAL DE JOHSON
VIE-GRA Y GENITALES
Prostata — Enfermedades Sexuales — Ostoscopia — Diatermia — Operaciones.
BOLIVAR 107 — T.E. 5151 — CIUDAD

PROVINCIA DE MISIONES

Dirección Provincial de Vialidad
SECCION LICITACIONES

Licitación Pública Nº 16/60

Llámase a Licitación Pública para el día 31 de Octubre de 1960 a las 11,00 horas para contratar la REGTAURACION Y CONSERVACION DE LOS CAMINOS DEL PUERTO PARANAY — 2 DE MAYO — DE RUTA NACIONAL Nº 14 (Km. 269) A EL SOBERBIO Longitud 102 Km. Presupuesto Of cial m$n. 4.149.660. Esta Obra se halla bajo el régimen de anticipos para la adquisición de equipos y/o ejecución de la misma.

La apertura de las propuestas tendrá lugar en la sede de la Dirección Provincial de Vialidad, en la calle Sarmiento Nº 319 — POSADAS (Misiones), donde se suministrarán Pliegos e informes de lunes a viernes de 8 á 13 horas.

Precio del Pliego $ 800.— m|n.

DELEGACION CONTABLE
Octubre de 1960

Nº6813.V.31-10.

— PROVINCIA DE MISIONES —

Dirección Provincial de Vialidad
SECCION LICITACIONES:

Licitación Pública Nº 18/60

Llámase a Licitación Pública para el día 31 de Octubre de 1960 a las 10, horas con el objeto de contratar el suministro de Piedra al 6" p/o, varias y fraccionadas. La apertura de las propuestas tendrá lugar en la Delegación Contable Vialidad (Ex Correo) Sarmiento 317 — Posadas, donde se suministra Pliego e informes sin cargo alguno.

DELEGACION CONTABLE.
Octubre 1960.

Nº 6828 V. 26-10

PROVINCIA DE MISIONES

Dirección Provincial de Vialidad
SECCION LICITACIONES

Licitación Pública Nº 15/60

Llámase a Licitación Pública para el día 31 de Octubre de 1960 a las 9,00 horas, para contratar la REGTAURACION Y CONSERVACION DE LOS CAMINOS DE: EMPALME RUTA PROVINCIAL Nº 3 POR ARROYO TOLUS A PUERTO AMARA; AZARA POR PUESTOS CAÑOS A EMPALME RUTA PROVINCIAL Nº 2. Longitud 93,2 Km. Presupuesto Oficial m$n. 4.236.462. Esta Obra se halla bajo el régimen de anticipos para la adquisición de equipos y/o ejecución de la misma.

La apertura de las propuestas tendrá lugar en la sede de la Dirección Provincial de Vialidad, en la calle Sarmiento Nº 319 — POSADAS (Misiones), donde se suministrarán Pliegos e informes de lunes a viernes de 8 á 13 horas.

Precio del Pliego $ 200.— m|n.

DELEGACION CONTABLE
Octubre de 1960

Nº6814.V.31-10.

SANTA ANA

LA SEMANA DEL MAR SERA CELEBRADA ON UN EXTENSO PROGRAMA DE ACTOS

Con un extenso programa de festejos que se realizará del 5 al 9 de noviembre y que culminará el día del mismo mes, la población de Santa Ana se apresta a conmemorar la Semana del Mar.

Una Comisión popular que la integran funcionarios y vecinos de esa localidad ha resuelto trabajando en forma silenciosa, de vasto programa que en el que han sido incluidos actos académicos, culturales y deportivos. Damos a continuar seguidamente el programa a cumplirse:

PROGRAMA

DIA 5 — 19 hs. Inauguración de una vidriera alusiva a la semana del Mar, en el local comercial del Sr. Alejandro Hadad y exhibición de los premios que se otorgarán en la distintas competencias relacionadas.

DIA 6 — 9,30. Concurso de pesca en el Salto del Paraná. Nacional en el costado de la sub prefectura Marítima, en el Arroyo Santa Ana, en la Institución Gendarmería, Policía, delegaciones oficiales y público presente.

9 Hs. Partido de futbol Nacional entre el Club Social y Deportivo Santa Ana, desde un sector del Aeropuerto Posadas, adhiriéndose a los actos programados.

11. Llegada y recepción de la comitiva de la Delegación oficial Cnel. Cirera-Puerto Santa Ana, en el local Subprefectura Marítima.

11,30. Actuación de la Policía Folklórica El Lapacho.

12. Almuerzo criollo en el local de la Subprefectura Marítima; haciendo uso de la palabra el Presidente de la Comisión Ejecutiva Dr. Carlos Campbell.

14. Iniciación del Gran Concurso de Pesca, variada por equipo clasificación de delegaciones locales y visitantes del interior de la Provincia, disputándose valiosos premios.

16. Largada cruce río Paraná desde Santa Ana hasta el Puerto Viejo Santa Ana Mirí, en el Arroyo Mirí a 11 años c|v. 2 y 3 hr. aproximadamente. Adhiriendo a la Natal Argentina. De no concretarse se realizará el día carrera de 500 metros.

17. Entrega de Diploma Literario en las Escuelas locales y particulares de Santa Ana. Establecimientos escolares de San Ignacio y Candelaria, para 5o, 6o y 7o grados, con un tema preestablecido.

DIA 9 — a la 19. Conferencia alusiva a la Semana del Mar en la Escuela Nº 11 de Santa Ana, a cargo de un Oficial de la Prefectura, quien será presentado por un miembro de la Comisión.

DIA 19 — a las 10. Concurso de pesca abierto a la población de Santa Ana en el Puerto Santa Ana a.c. de alumnos de las Escuelas locales y particulares afiliadas, c|1º, 2º y 3er. premios.

DIA 12 — a las 15. Concurso rompimiento de pelota en el Arroyo Santa Ana, Club Social, Institución Gendarmería, Policía Federal, Delegaciones oficiales y público presente.

DIA 13. Baile social organizado por la Comisión de Festejos en los salones del mismo Club Social, con la presencia de la reina de la Fiesta de la semana del Mar 1960 con sus respectivas damas de honor, vecinas y actuación de la Banda Infantil Argentina.

DIA 15 — a las 10. Carrera de botes de remo para damas de hasta 16 años distancia 300 metros c|1º, 2º y 3er. premios. Se usará el Arroyo Santa Ana a.c. de alumnos de las Escuelas locales y particulares afiliadas, c|1º, 2º y 3er. premios.

DIA 12 — a las 15. Concurso rompimiento de pelota en el Arroyo Santa Ana, Club Social Argentino.

15. Carrera de canoas con motor fuera de borda c|1º y 3er. premio.

21,30. Baile social organizado por la Comisión de Festejos en los salones del mismo Club Social, con la presencia de la reina de la Fiesta de la semana del Mar 1960 con sus respectivas damas de honor, vecinas y actuación de la Banda Infantil Argentina.

DIA 15 — a las 10. Carrera de botes de remo para damas de hasta 16 años distancia 300 metros c|1º, 2º y 3er. premios. Se usará el Arroyo Santa Ana a.c. de alumnos de las Escuelas locales y particulares afiliadas, c|1º, 2º y 3er. premios.

DIA 12 — a las 15. Concurso rompimiento de pelota en el Arroyo Santa Ana, Club Social Argentino.

15. Carrera de canoas con motor fuera de borda c|1º y 3er. premio.

10,30. Carrera de cañas con premios para damas y niños.

13. Continuacion del gran Concurso de Pesca, variada por equipo clasificación de delegaciones locales y visitantes del interior de la Provincia, disputándose valiosos premios.

15,30. Paseos en lancha por el Río Paraná.

17. Finalizan en el Gran Concurso de Pesca, procediendo a la entrega de premios del mismo y palabras de clausura.

19,30. Desde nuestro estudio de radio Local Emisora de la Reparticion (P.N.M.) irá que a través de la Red de la Semana del Mar 1960, se realizará un embarcadero con partida en Puerto.

18,30. Velada Homenaje ofrecida por la Comisión Organizadora a las autoridades, con la invitación correspondiente, oportunidad en que se hará entrega de la placa recordatoria a un miembro de la Comisión.

19,30. Juego de artificios como cierre de los festejos y homenaje a la Reina de la Semana del Mar 1960, en la costa del Río Paraná, frente a la sede de la Subprefectura Marítima.

Las inscripciones para las distintas competencias podrán efectuarse a partir del día 26 de octubre en el local social del Dr. Carlos Campbell (Sarmiento 1.000) y todos los días de 6 a 12 y 18 a 21 horas.

Continuamos del gran Concurso de Pesca, variada por equipo clasificación de delegaciones locales y visitantes del interior de la Provincia, disputándose valiosos premios.

Finalizan en el Gran Concurso de Pesca, procediendo a la entrega de premios del mismo y palabras de clausura.

Desde nuestro estudio de radio Local Emisora de la Reparticion (P.N.M.) irá que a través de la Red de la Semana del Mar 1960, se realizará un embarcadero con partida en Puerto.

Velada Homenaje ofrecida por la Comisión Organizadora a las autoridades, con la invitación correspondiente, oportunidad en que se hará entrega de la placa recordatoria a un miembro de la Comisión.

Juego de artificios como cierre de los festejos y homenaje a la Reina de la Semana del Mar 1960, en la costa del Río Paraná, frente a la sede de la Subprefectura Marítima.

Las inscripciones para las distintas competencias podrán efectuarse a partir del día 26 de octubre en el local social del Dr. Carlos Campbell (Sarmiento 1.000) y todos los días de 6 a 12 y 18 a 21 horas.

UNICO AVISO

Los compradores de lotes ubicados en VILLA QUINCOSES deberan presentarse a la brevedad posible en los escritorios de la Sra. NORA QUINCOSES en la calle Roque Sáenz Peña 312 —Posadas— a objeto de proceder a tomar conocimiento de los precios, forma de pago y recabar informes relativos a dichos lotes.

ROQUE SAENZ PEÑA 312 — TELEFONO 3054

Nº 6819 Vto. 24-10

Dra. Ada Gonzale. Millaers

Médica Cirujana

Señoras y Niños

Atiende diariamente desde las 17 horas.

ALBERDI 96 — T. E. 3138 — CIUDAD

Nº6789. V.31-10.

PROVINCIA DE MISIONES

Dirección Provincial de Vialidad
SECCION LICITACIONES

Prorroga de Apertura

Prorrógase hasta el día siete (7) de Noviembre de 1960 a las 10,00 horas, el llamado a Concurso de méritos, títulos y antecedentes profesionales para la contratación de estudios de trazados y proyectos de obras de Ria-ras en los siguientes tramos de la Ruta Provincial Nº 2.

a) Tramo: Arroyo Chimiray—San Javier. Longitud 65 Kms.

Honorarios estimados m|n. 364.500.00.

b) Tramo: Azara—S. cocomba. Longitud 30 Kms.

Honorar os estimados m|n. 174.000.00.

Pliegos e informes en la DELEGACION CONTABLE, Sarmiento 317 — POSADAS (Misiones).

DELEGACION CONTABLE, Octubre de 1960.

Nº6812.V.31-10.

CAL "GIUDICE"

Mayor Rendimiento
Menor Precio que Ninguna

PUESTA EN OBRA POSADAS a $ 2.700.- la Tonelada

CAL HIDRAULI A — CAL HIDRATADA

Carlos Giudice

AV. URUGUAY 1170 — T.E. 6220 — POSADAS

Próximamente en su nuevo Local: Felix Aguirre y Av. Uruguay

Plásticas

'La Madre' de Eduardo Barnes

No I alaremos en la obra que, en oro y lenguaje, escultura, en otra, relieves, escenas, grupos, monumentos, se esconde toda una existencia, una forma de comprender y ver, de la amadora cultural de nuestro tiempo, que ha sabido ir sirviendo al servicio del color, la línea y la forma, con el cincelar en la fibración y acabar del desarrollo artístico.

La Madre', es, pues, la obra que presentó. El motivo universalizado perenne por todos los tiempos, en sus diversos rumbos. Expresarla es la conquista, conocerla aparte, a despecho de estudiosos, arrollo constante, sabor ante el milagro del Hijo, que surge como un alto concreto de realidad espiritualizada en manos, en las cuales se nota una cotidiana preocupación del artista, comprendida ese momento como posesión y dulzura suavizante.

Es la madre en sí! Ya por nuestros sensibles del trazo de plasmación de Eduardo Barnes (Uno-Trino), lo que confiere esa dignidad cristiana.

Y ese evidente parentesco con el Hijo, que ya no es más el mancebo no quita celebración. Es el reflejo de aquel, con elementos casis, de la propia vida cotidiana. Los portadores del Infante, plasmados para halagarlo. El artista no ofrece un modelo, sino de alcance a su camino, que se muestra como un gran ofrecer sencilla y entrañable ese mundo, cuido a una madre y también reafirmación de buen taller.

Se es actual cuando se tres poseído a un mundo interior, cual sucede en ella, en la madre, que el femenino circundante, ya no adoptar los mas exteriores inopinadas y graves a los gestores de lo supuestamente nuevo, no requiere necesariamente de vocación en la época, si así no lo dictamina el propio espiritual del creador. Porque es más importante, en el "artista" interior del artista que todas las actitudes, las o nuevos sintetizadores del q ha de ofrecer el nuevo lenguaje.

Por todo ello estimo que ella "Madre" de Eduardo A. Barnes, el laborioso artista oriundo, que desde ahora ocupará un lugar en la escultura contemporánea, en la cual ha sabido ir sirviendo con fervor y devoción a su propio destino, como el mejor de los compañeros, y así lo hemos de ver en el futuro.

Carlos Alberto Leguizamón
Nº 142.-Año 1.960.-
Buenos Aires, 13 de octubre de 1960.

Dueño Puchachi ejidio ejecutivo Nº 1.-Año 1241i nombrado por puertas y ventanas, seis de ellas con postigones, dos etapas de zinc galvanizadas también ventanas, en la localidad de Campo Viera, chacra 34 del mismo, con todo lo edificado, clavado y plantado, sin base y al mejor postor. Seña 200m. saldo en efectivo, comisión a cargo del comprador. Ord. Juez Federal Nº 1 Secretaría — Secretaria — Nº 6877-V.24-10

LEY 11.867: Se hace saber que la razón social de Calzados Augusto Skanata VENI-E a Valle Hermoso, Provincia de Córdoba, se ha constituido en sociedad de responsabilidad limitada, siendo sus socios gerentes los señores Augusto Skanata y Augusto Skanata VENI-E a Valle Hermoso, Provincia de Córdoba. Lo que se hace saber a los efectos legales. Buenos Aires, 13 de octubre de 1960. — Nº 142.-Año 1.960.-

HERMES, 16 Cía. de seguros con sucursal en Misiones

Se necesita un Inspector para SAN MARTIN 374 T.E. 10.

PUBLICACIONES LEGALES

EDICTO: El Juez Provincial de 1a. Instancia en lo Civil y Comercial de Oberá, Dr. Edmundo Pedro Piotti, hace saber por tres días que el Martillero Público Don Ricardo Puchachi ejidio ejecutivo Nº 1.-Año 1241i nombrado por el Juzgado

Diseños de la Moda

SU NIÑO CLUB de todas las noches LA PETIT IGUAZU

ENLACES Y COMPROMISOS

— Con alta de sorpresa, esta concurrido el sábado próximo, a las 10.30 h. bajo de la señorita Dagmar María Tricka con el ingeniero Miguel Angel Paredes, actuando como padrinos el señor Ramón Parera y el señor Manuela casamiento de Paredes.

— El enlace de la señorita Lidia Esther Balbuena con el señor Roberto César Aguayo y la señorita Gabriela Mercedes con el señor Rodolfo Alejandro será bendecido el 17 de noviembre a las 20,30 en la Catedral de nuestra ciudad. Padrinos de la primera pareja serán el señor Alberto Rivas y la señora Roseta Rotain.

— En el actual se efectuará la ceremonia religiosa del casamiento de la señorita Marta Elena Pantagua con el señor Eduardo Ignacio Bolo. Han sido designados para actuar como padrinos el señor Leonardo Heloso y la señora Dorita V. de Heloso.

— En la ceuota Yaboleri se celebrará la unión de la señorita Micaela Villalba con el señor Rodolfo Pacelli, el acto civil será efectuado por los señores Zalba y Pardo.

— En el corriente mes la boda de la señorita Felisa Horlenda Duarte con el señor Rodolfo Mesa. Los señores Tte. Cnel. Alvez y Doña Lonés son los testigos que acompañarán al acto civil.

NACIMIENTOS

— María Dolores es llama la pequeña que alegra el hogar del matrimonio Sanchez-Montes.

BAUTISMO

— En la Catedral recibió el santo bautismo, Marcelo, hijo del Chamorro. El señor Julio Gándara y la señora Angelina Brites son los padrinos.

Acepteos en cualquier Cía. de seguros. ASEGUREMOS a conveniencia.
Cía. Aseguradora Argentina
CASARIEGO Y CHOFADO
COLON 348 —:— T. E. 949

Salpicones

El que anul del sueño sobre el frente pasa, tengo en mi corazón la primavera y en mi cerebro el alba.

Amo la luz, el verde de la fronda, la rosa y la campana, el lirio de la virgen y el cuello de la garza.

Con ilusiones que me sonrían...

Che sobre mi espíritu la noche negra y trágica; hacen el cielo profundo de la cumbres pero verter mis lágrimas. Se que en el cráneo puede haber tormentas, abismos en el alma y arcanos misteriosos sobre las frentes pálidas. Yo, pues, sé que hay ese engaño. (Rubén Darío).

Culto Católico

VIAJEROS
SAN RAFAEL ARCANGEL

Se celebra hoy el día del arcangel San Rafael que fue el celestial mensajero que acompañó al joven Tobías en su peregrinación, cuyo delicioso relato es tan conocido. Rafael significa "medicina de Dios", por ser la encargada de lo tomado como protector para los enfermos como guía seguro de las almas en el camino procloso de la vida. También tiene la misión de presentar nuestras plegarias y curas buenas ante el trioureal de Dios. La institución de esta fiesta es bastante reciente: Benedicto XV la extendió a la Iglesia universal. Es abogado de los navegantes, de los enfermos y de los recién casados, y en algunas partes también de los farmacéuticos. Además, es patrono de los ciegos, juntamente con Santa Odilia (13 de Diciembre).

Actuará Este Noche el Violoncelista Liberio Rosa

Por iniciativa de la Dirección General de Cultura de la Nación y de la Comisión Nacional Ejecutiva del Sesquicentenario de la Revolución de Mayo y con los auspicios de la Dirección General de Cultura local, actuará hoy a las 19, en vivo, la del Cine Sarmiento, el violoncelista Liberio Rosa.

El nombrado concertista fue alumno de los maestros Alberto Schuma y José María Castro, integrando hasta 1952 la orquesta estable del Teatro Colón de Buenos Aires y siendo a sus méritos

Diseños de la Moda

VESTIDO ajustado con cinturon incrustado y recortes que modelan el cuerpo, saquito semi-recto, recorte que continúa haciendo el hombro bajo.

Sociales

FIESTAS Y REUNIONES

— Con la presencia de sus amigutos celebró su cumpleaños el pequeño Andrés Arnaldo Almirón.

— En los salones del Club del Progreso Bieleron su debut social el sábado las jovencitas: Mónica Balbi (fiesta de cumpleaños del señor Carlos Cueto), Elena María Estela Lagier Lolgara y Liliam Pinto.

Un clima especial es reclejar una fecha íntima rasterlaz a la reunión que se reunieron a un grupo de sus

por la Alianza Francesa.

— Celebró ayer con gran fiesta cinco años de vida, que quiere años la señorita Alicia Pase.

SU NIÑO CLUB de todas las noches LA PETIT IGUAZU

ENLACES Y COMPROMISOS

— Con alta de sorpresa, esta concurrido el sábado próximo, a las 10.30 h. bajo de la señorita Dagmar María Tricka con el ingeniero Miguel Angel Paredes, actuando como padrinos el señor Ramón Parera y el señor Manuela casamiento de Paredes.

— El enlace de la señorita Lidia Esther Balbuena con el señor Roberto César Aguayo y la señorita Gabriela Mercedes con el señor Rodolfo Alejandro será bendecido el 17 de noviembre a las 20,30 en la Catedral de nuestra ciudad. Padrinos de la primera pareja serán el señor Alberto Rivas y la señora Roseta Rotain.

— En el actual se efectuará la ceremonia religiosa del casamiento de la señorita Marta Elena Pantagua con el señor Eduardo Ignacio Bolo. Han sido designados para actuar como padrinos el señor Leonardo Heloso y la señora Dorita V. de Heloso.

— En la ceuota Yaboleri se celebrará la unión de la señorita Micaela Villalba con el señor Rodolfo Pacelli, el acto civil será efectuado por los señores Zalba y Pardo.

— En el corriente mes la boda de la señorita Felisa Horlenda Duarte con el señor Rodolfo Mesa. Los señores Tte. Cnel. Alvez y Doña Lonés son los testigos que acompañarán al acto civil.

NACIMIENTOS

— María Dolores es llama la pequeña que alegra el hogar del matrimonio Sanchez-Montes.

BAUTISMO

— En la Catedral recibió el santo bautismo, Marcelo, hijo del Chamorro. El señor Julio Gándara y la señora Angelina Brites son los padrinos.

Acepteos en cualquier Cía. de seguros. ASEGUREMOS a conveniencia.
Cía. Aseguradora Argentina
CASARIEGO Y CHOFADO
COLON 348 —:— T. E. 949

Salpicones

El que anul del sueño sobre el frente pasa, tengo en mi corazón la primavera y en mi cerebro el alba.

Amo la luz, el verde de la fronda, la rosa y la campana, el lirio de la virgen y el cuello de la garza.

Con ilusiones que me sonrían...

Che sobre mi espíritu la noche negra y trágica; hacen el cielo profundo de la cumbres pero verter mis lágrimas. Se que en el cráneo puede haber tormentas, abismos en el alma y arcanos misteriosos sobre las frentes pálidas. Yo, pues, sé que hay ese engaño. (Rubén Darío).

Culto Católico

VIAJEROS
SAN RAFAEL ARCANGEL

Se celebra hoy el día del arcangel San Rafael que fue el celestial mensajero que acompañó al joven Tobías en su peregrinación, cuyo delicioso relato es tan conocido. Rafael significa "medicina de Dios", por ser la encargada de lo tomado como protector para los enfermos como guía seguro de las almas en el camino procloso de la vida. También tiene la misión de presentar nuestras plegarias y curas buenas ante el trioureal de Dios. La institución de esta fiesta es bastante reciente: Benedicto XV la extendió a la Iglesia universal. Es abogado de los navegantes, de los enfermos y de los recién casados, y en algunas partes también de los farmacéuticos. Además, es patrono de los ciegos, juntamente con Santa Odilia (13 de Diciembre).

Actuará Este Noche el Violoncelista Liberio Rosa

Por iniciativa de la Dirección General de Cultura de la Nación y de la Comisión Nacional Ejecutiva del Sesquicentenario de la Revolución de Mayo y con los auspicios de la Dirección General de Cultura local, actuará hoy a las 19, en vivo, la del Cine Sarmiento, el violoncelista Liberio Rosa.

El nombrado concertista fue alumno de los maestros Alberto Schuma y José María Castro, integrando hasta 1952 la orquesta estable del Teatro Colón de Buenos Aires y siendo a sus méritos

Aumentar su Producción

En el lapso de cinco años que comprende los 1956 a 29 que cuenta de los camiones de nuevas americanas que ductos en la Argentina —

la Dirección General de Cultura de la Nación, lo ha hecho en una gira de negocios y jornadas de mejores la cultura por el interior del país.

Primera Comunión en la Cap. de Beatos Mártire

A una ceremonia emocionante dio lugar, ayer domingo la Primera Comunión de varios niños en la capilla de los Beatos Mártires.

A la altura de los trajes, simbolismo del alma de esos pequeñitos que por primera vez reciben a Jesús Hostia, se sacrará el delicado arreglo del altar, cubierto de hermosas flores y cobertando el nuevo nicho en donde se halla la imagen venerada: todo ello continuado a fin el mar no digno a tan significativo acto.

Debemos destacar que estas la pureza con que se realiza la antedicha ceremonia en la mencionada capilla.

Presentarán en un Teatro la Obra "El Salvaje" de Díaz

Dentro de muy poco tiempo será presentada en una sala local la pieza radioteatral adap ada al teatro, titulada "El Salvaje", debida a la pluma del escritor Alberto E. Díaz. Dicha pieza, que se transmitirá por la emisora local todos los días a las 13,30 por el conjunto que dirige

VINOS RESERVA 'Grodut'
PRESENTA LA CARTELERA

TEATRO ESPAÑOL

A las 21,30: "Sendas Torcidas" y "Esta Vida es Mía."

VINOS RESERVA GRODUT
TINTO Y BLANCO
LO MAS FINO DON DE BOUQUET DE LOS VINOS FRANCESES

CINE SARMIENTO

A las 21,30: "El Cabeto Lunadicos" y "Cutiss"

CINE MISIONES

A las 21 horas:
PARCHE NEGRO Y LA ISLA DE LAS MUJERES PERDIDAS

CINE URQUIZA

A las 21,15 horas:
PECADO EN EL PARAISO y MERCADERES DE LA MUERTE.

GRODUT
VINOS RESERVA

la Argentina

tinto. En ambos renglones, aumento fue del 15 por ciento en comparación con el año 1959.

Al referirse a las ventas de automotores producidos por Chrysler fuera de Estados Unidos y Canadá, señaló que equivalen, en el conjunto de marcas americanas, a un 5 a guarenta por ciento en su sede principales países: Suiza 44.4; Irán 36; Suecia 34.4; Venezuela 26.1; Francia 19.4; Sudáfrica 19.2 y México 16.3.

En cuanto a los autos Simca, la más importante fábrica francesa independiente, en la que Chrysler tiene intereses substanciales, las ventas alcanzaron el 77 por ciento sobre las del primer semestre de 1958, en los mercados de los que actúan los

Pedro E. Gómez
Q. E. P. D.
Falleció el 24/10/58

Sus deudos invitan al responso que en su memoria se oficiará hoy a las 19,30 horas, en la Iglesia Parroquial Santa. El Palomar.

Favor que agradecerán

Nº 8670-V. 24-10

Academia de Peinados

Permanentes, cortes de cabellos, servicio a cargo y por supuesto salones adelantados. Precios muy económicos.

Los lunes solamente de 14 a 20 horas.
Sole-Bar Iturbe: Tel. 2872
Fuleyn 840 — CIUDAD

Nº 6780 A vto. 24-10

DE ELDORADO
FRANCISCO JOSÉ RODRIGUEZ
(Don Pepe) Q. E. P. D.
Falleció el 24.10.1959

Su esposa y familiares invitan a sus relaciones y personas piadosas a la Misa que se oficiará por el eterno descanso en la Iglesia Santa Rita el próximo miércoles 26 de octubre a las 8 hs.

Favor que Agradecerán.

Nº 6871 V. 24-10

Compre a CRÉDITO en JOYERIA DAMFER
SAN MARTIN 363 T.E.4879 POAS.

Manos que trabajan pero que lucen esa suavidad y tersura de las manos que llevan una "vida regalada"... porque se protegen con Crema Hinds Blanca, fica en Lanolina! **La belleza de crema para la belleza de sus manos!**

Crema Hinds BLANCA
Con Lanolina
También Crema Hinds Rosada con Vitamina A, la vitamina de la piel - para cutis seco- otro fino producto de Hinds.

Chrysler Internationa, en sus dos años de existencia —en producción, distribución y ventas e intereses financieros— han de permitir que la empresa tenga el valor de la cifra de cerca de en el mercado fuera de Estados Unidos, que es considerado potencialmente igual a nuestro mercado.

Interesante es destacar el papel de experto de Chrysler International; su campo de acción en cada distrito en que actúa: Latino América y el Caribe; Europa; cada una de ellas es supervisada por un director ejecutivo residente en Oficina, que ejercitan las plantas de montaje y producción propias o asociadas— instaladas en Holanda, Unión Sodafrica, Venezuela, Australia, Inglaterra, México, Argentina y Cuba.

No se limita Chrysler al ramo automotor: sus equipos de radiación y calefacción, marca "Airtemp" y sus motores marinos son bien conocidos. Actualmente de los vendidos en más de un centenar de países por medio de una red de 68 distribuidores y simplifique que ej demanda acreera simultáneamente con resultado de la producción en las fábricas instaladas en Australia, Colombia, India y México, en las que ya están terminados los planes para instalar otras similares en Argentina y Gran Bretaña. El propósito de Chrysler es lograr que las cifras de 1960 duplique las de 1959, en esa rama de su especialidad, y confía triplicar las del año actual en el próximo quinquenio.

El informe concluye con un nuevo anuncio: en Australia se ha dado comienzo al programa de expansión en operaciones y de producción del coche Valiant, con materiales y mano de obra locales.

El Soberbio

Viene de pág DOS 26 Col.

lo que nos cupa, existe en el mundo un verdadero régimen Comunal. Nada le costa en el Interventor a la Comisión de Fomento hacer una obra durante el día para apreciar lo que ara en la noche refrielandonos y verá, si no es verdad. Si el Interventor no le interesa lo que critiramos, le hemos de decir una vez mas como ya lo hemos dicho muchas veces que muchos vecinos son los perjudicados con esos alimentos que que desarrollan con toda tranquilidad por las calles de nuestro pin toresco pueblecito y que, a raiz de esta dedidia comunal, lejos de mejorar el aspecto edilicio de la misma, con total falta de consideración para con la mayoría de los personas que es la localidad y también del visitante se es la convirtiendo El Soberbio, en un gran potrero.

SALA DE AUXILIOS

Es por demás lamentable el estado que se encuentra nuestra vieja Sala de Primeros Auxilios, que fue cuitada en por suscripción y aportes de trabajo particulares. La nueva Unidad Sanitaria que construyó el Gobierno Provincial, está practicamente lista —según hemos podido apreciar— faltando claro está, los elementos para dotar la misma (nombre uim ultos en general camas, etcetera), que la población es para su próxima habilitación.

La atención al público en la Sala actual es mala y especialmente cuando se procede a su más inmediata habilitación para beneficio de la población indigente.

UNA VISITA

Se encuentran ya entre nosotros el señor Néstor Ongay y el doctor Salvatore ambos y representantes de la firma Julio Domingo y Angel Natalio Ongay, propietaria de esta rica raza Colonia "Ongay". Vienen estos señores, tal cual lo anticipo El TERRITORIO a regularizar la situación de los ocupantes de tierras, en forma especial lo mensurado, y estima

COLOCARIAN EN ORBITA UNA ESTACION TELEPONICA

WASHINGTON 23 (UPI) — La America Telephone and Telegraph Company, anunció hoy que en un plazo de un año tratará de colocar en órbita un satélite terrestre que sería la primera estación de un sistema telefónico, basado en una serie de satélites de prueba.

La compañía hizo el anuncio al pedir a la Comisión antimonopolio para realizar el Federal de Comunicaciones, experimento.

EL PRECIO ACTUAL DEL KEROSENE

BUENOS AIRES 23 (UPI) — El precio actual del litro de kerosene, es de 3.50 pesos por cuanto ha vencido el término fijado por su expendio de 4.00 pesos. Tal lo que indica un comunicado de la Secretaría de Energía y Combustibles, cuyo texto es el siguiente:

"Vencido el término dispuesto oportunamente por la Secretaría de Energía y Combustibles en el sentido de su fijar por 90 días la venta de kerosene a 4.00 pesos se recuerda que el mismo no podrá a venderse al por con anterior se decir 3.50 pesos en todos los lugares de expendio, oficiales y privados".

Peregrina C. Vda. de Gómez
Q. E. P. D.

Falleció el 26 de Abril de 1959 confortada con los auxilios de la Santa Religión y la bendición papal.

Su hijo Teodoro Gómez invita a familiares, sobrinos y demás personas, puedan asistir al funeral que se realizará el 27 del corriente a las 7,30 horas en la Iglesia Catedral cual motivo de cumplirse el año y seis meses de su fallecimiento.

Favor que agradecerán.

RAMON ROLON MARTINEZ, falleció el 24 de Octubre de 1959.

Los deudos del que en vida fuera don Ramón Rolón Martínez invitan a las exequias que se harán en su memoria en misa de cuerpo presente a las 6 horas en el Hospital Regional de Puerto Iguazú.

Nº 477.-V. 24-10

Se Colocan Sobre Otros Pisos o en Pisos Nuevos
SE PISAN EN EL DIA.
Sociedad Trio S.R.L.
SANTA FE 171 — T.E. 878 — POSADAS
Nº 6565 A Vto 31.10

qué refrescante!
porque los salos de UVASAL refrescan interiormente

estomacal!
UVASAL calma el estómago y activa la digestión

Uvasal
rebosante en la copa... sabrosita en la boca

SEMANA DEL HOGAR
—EN—
JOYERIA DAYTON
Juegos de Mesa
Juegos de Cubiertos
Juegos de Copas
TODOS LOS MODELOS — CALIDAD DESTACADA — CONJUNTOS HERMOSOS — PARA TODOS LOS PRESUPUESTOS.
SIN ANTICIPO
... Y CREDITO EN EL ACTO
JOYERIA DAYTON — SAN LORENZO 314 - T.E. 3151
Nº6731 A. V. 29-10

HOGAR FELIZ
Muebles MOISES SILBERSTEIN
CREDITOS

FELIX AZARA
174-178
T. 864 y 2821
POSADAS - MISIONES
Casa **CLEOTILDE**
Presentamos a la venta: y reposeras; Peinadoras Cortes de cabellos en general.
AYACUCHO Y BERNARDES

Material digitalizado en el marco del Convenio firmado el 5 de Octubre del 2012, entre la Biblioteca Pública De Las Misiones - Centro del Conocimiento y la Biblioteca Popular Posadas, exclusivamente con fines educativos y de investigación.

BIBLIOTECA PÚBLICA De Las Misiones

OCTUBRE 24

LUNES

San Rafael Arcángel

(1580) Gracy procede a la reparación de las iglesias en el Río de la Plata.

(1611) Las patricias portefias se ofrecen a vender en alquiler camisas para los soldados criollos del Alto Perú.

(1812) Mariano Gómez, Santiago Albarracín y Juan Salazar son recomendados con el título de "Sar.ctitos de Tambo Nuevo".

(1942) En la ciudad de Lima se fijó el día para dejar de existir el gigantesco general chileno Bernardo O'Higgins.

Director: Francisco Pagani
Redacción 20 1436
Tarifa Reducida
Concesión Nº 721

EL TERRITORIO
Diario de la mañana

PUBLICACION

Asociado al INSTITUTO VERIFICADOR DE CIRCULACIONES

Fundado el 2 de Junio de 1520
Dirección y Administración
Isloja 433 T.E. 4651 y 4652

Representante en Bs. Aires:
— Pedro Ventura y Cía. —
Sarmiento 1562—Tel. 35-4425

Servicio Telegráfico Exc. de la United Press International

INFORMACIONES DE INTERES

Farmacias de Turno

VIGARIO: Bolívar 398 T. E. 5027.
MARCONI: Av. Uruguay 30 T. E. 3775.

FARMACIA MARCONI
ATENDERA DE LUNES A VIERNES DE 7 A 24 hs.

FARMACIA ARGENTINA
BOLIVAR 34 — LORENZO —T. E. 4022—
ABIERTA DESDE LAS 8 HASTA LA 1 DE LA MADRUGADA
De Lunes a Viernes

DE OBERA:
PASTEUR: J. Ingenieros 101

El Tiempo

Presión 741.3
Humedad: 0 o/o
Temp. 29.6 a las 18.—
T. Máxima: 32.3 a las 17.20
T. Mínima: 26.9 a las 7.15
PRONOSTICO
Inestable, algunas lluvias poco cambio de temperaturs.

ALTURA DE LOS RIOS:
Puerto Posadas: 1.04 m.
Puerto Iguazú: Sin datos.

SERVICIOS PUBLICOS DE URGENCIA

Robos y Hurtos	3444
Seccional 1ª	3660
Seccional 2ª	2860
Seccional 3ª	3697
Guardia Alcalde	3444
Seccional 4ª	3753
Bomberos	3111
Ambulancia	3223
Servicio de Radio	4159
Gendarmería	3921
Prefectura de Zona	3948
Policía Federal	3659
Guardia Cuna Oeste	4343

HOSPITAL

Portería	4065
Centro de Salud	3222
Dirección	4081

Natación

Está Abierta la Inscripción Para el Trofeo EL TERRITORIO

Ya hemos recibido los primeros anotados para la vigesimaquinta versión del trofeo que a Nado del Río Paraná" que se disputará el 12 de octubre próximo.

AUTOMOTORES

Luciano Bonetti e Hijos S.R.L.

FARGO 60 D 400 Alfa 7 bala o simp.
FARGO 60 D 100 refor. o simp. c/n radio.
FARGO 47 D 100 WS 8/ cerrar 8 p. 0/0 ..... cr
FARGO 47 D 100 ..... cr
COCHE FARGO 24 cilindros el puesto cero, km. cer. impuestos y flet ... 50.000.— entrega y facilidades.
COCHE FORD 24 cilindros Biest. $ 50.000.— en trega y facilidades.
COCHE CHEVROLET 41 cilindros. mbiest. ... para mas nuevas.
RURAL FARGO 57 mbiest. $ 72.000.— entrega y facilidades
PICK-UP IKA 57 diesel 0/0 c/ garantías y fl 120.000.— entrega y fa cilidades.
JEEP IKA 56 cab. mo. tal gitudinal $ 70.000.— entrega y facilidades
ESTANCIERA IKA 1958 muy buen estado. facilidades.
PANEL RURAL 700, 1958 Entrega inmediata, con o sin radio.
CAMIONETA CHEVROLET 40 tel ton. $ 80.000.— entrega y facilidades.
CAMION FORD 47 mbi/ pet pinzones. Con facilidades.
CAMIONETA LEONA 800 k.c. 4 hp. 6% 7 cubiertas. Cámaras, piso Chev. cerrados, tractores a piezas ,fáciles. Baja 6 días de todas clases. Tra cio- pfalteres del ramo

PERMUTAS
CONSIGNACIONES
AMPLIAS FACILIDADES
Dpto. de ventas del Automotor
Rivera y SAN LORENZO
T. E. 4419 y 4748
MI 6882

Guaraní, Confirmando su Condición en Segunda Rueda, Derrotó a Atlético

Guaraní al derrotar ayer al puntero por 3 a 2 dejó en suspenso el título de campeón de 1960 para que lo decidan este si en un sensacional match a jugarse el próximo sábado Atlético Posadas y Guaraní en cancha del Decano. Llegase, pues a la última instancia en medio como para aguilar balcones, en el que ambos llegan a los puntos, debera cuando menos empatar el puntero para el otro máximo mientras que Mitre, en la punta, deberá necesariamente ganar para hacer suya la corona una semana pues de inquietudes, desasosiegos y sinsabores y una excepcional expectativa que se trasmutara en un dulce regalía.

Confirmo el team de la "banda" su condición de puntero invicto de la ronda de las revanchas superando inconvincentemente a Atlético Posadas que recien en los 15 minutos sale de su actitud hasta entonces descolorida y apática cayendo por un mínimo de distancia y en el agravante de que a los 30 minutos del primer tiempo perdió la inmejorable ocasión de empatar cuando Davila estaban 3 a 0. Los merecimientos de Guaraní en lo segunda rueda como el de ayer no hacen sino retroceder el recuerdo de los puntos que aportara a la campaña, siendo como producto de mala suerte por una parte y por otra, de la baja moral ante los continuos cambios que fue dando el varon, el capitán mayor armado y mas colocador respaldado en la excelente labor que desarrollo en la línea media y la magnifica actuación de Norberto Rojo en el centro del ataque. Atlético ofreció bretes en su media cancha y falta de unidad y penetración en el ataque. El local mostró virtudes que lo hacen acreedor a un espacio y cuidado en todo el visitante. Lo único que cambio ayer fue desde el vamos